



ASOCIACIÓN JUVENIL SCOUT PROEL 334
ASDE – Exploradores de Madrid
Andorra, 15. Madrid 28043
www.proel334.net / buzon@proel334.net



ASOCIACIÓN JUVENIL SCOUT PROEL 334

DOSSIER DE CAMAPMENTO DE NAVALMORAL DE LA SIERRA 2019

(DEL 16 AL 30 DE JULIO)





ASOCIACIÓN JUVENIL SCOUT PROEL 334
ASDE – Exploradores de Madrid
Andorra, 15. Madrid 28043
www.proel334.net / buzon@proel334.net



ÍNDICE

DATOS GENERALES.....	1
MADRID – NAVALMORAL DE LA SIERRA.....	2
EL CAMPAMENTO.....	3
ORGANIZACIÓN DEL CAMPAMENTO.....	5
MATERIAL INDIVIDUAL RECOMENDADO	6
CÓMO ORGANIZAR UN MACUTO	7
NORMAS DE CAMPAMENTO	8
CONSEJOS	10
PRESUPUESTO.....	11
INSCRIPCIÓN	12
DOCUMENTACIÓN (ES COMO EL BILLETE DE TREN: ¡QUIEN NO TENGA, NO VIAJA!)	12



Datos generales

Lugar	Finca “La Chaparrera” (40.445289, -4.746016), Navalmoral de la Sierra, Ávila.
Fecha de salida:	16 de julio de 2019 8:30h.
Fecha de regreso:	30 de julio de 2019 por la tarde.
Lugar de salida y regreso:	Local scout (C/ Andorra nº 15)
Información para padres durante el campamento	Nacho Pecharromán (692 910 531) Leyre Baztán (648 734 326) Aitana Corallo (676 412 535)
Servicios médicos	<ul style="list-style-type: none">- <u>Médico</u>: Centro de Salud de Navalmoral (920280195) L-V 10:30h a 13:00h. C/ Andrés Alonso, 1 Bajo, Navalmoral (2'6km).- <u>Urgencias</u>: Burgohondo Centro de Salud (920283240) 8:00h a 15:00h Centro médico, resto Urgencias Plaza Mayor, 0, Burgohondo (9km).- <u>Hospital</u>: Hospital Nuestra Señora De Sonsoles (920358000) C/ Avda. Juan Carlos I, S/N, Ávila (28km).
Servicios de seguridad	Puesto de la Guardia Civil de Burgohondo (920284440) C/ Esperanza, 0, Burgohondo (9km).



Madrid – Navalморal de la Sierra

El campamento está situado en Navalморal de la Sierra, Ávila. Para llegar al campamento desde Madrid se puede seguir el siguiente itinerario:

- Tomar la M-40 hasta la salida 36 dirección M-501. Continuar por la M-501 20km.
- Tomar la rampa N-403 en dirección Ávila/Toledo. Continuar por la N-403 29km.
- Pasado El Barraco, tomar la AV-905 hasta Navalморal.
- En Navalморal, tomar la AV-900 hasta salir del pueblo.
- A la salida del pueblo, tomar el camino de cemento que sale a la izquierda y continuar unos 2km. En la primera intersección, tomar el camino de la izquierda. En la segunda intersección volver a tomar el camino de la izquierda. El campamento se encontrará a la derecha.
- Avanzar un poco más hasta un giro de 90° a la derecha que llevará a la entrada de vehículos al campamento.

De Madrid al campamento hay unos 136 km y, según la ruta más rápida de Google maps, se tarda algo menos de dos horas en llegar en coche.

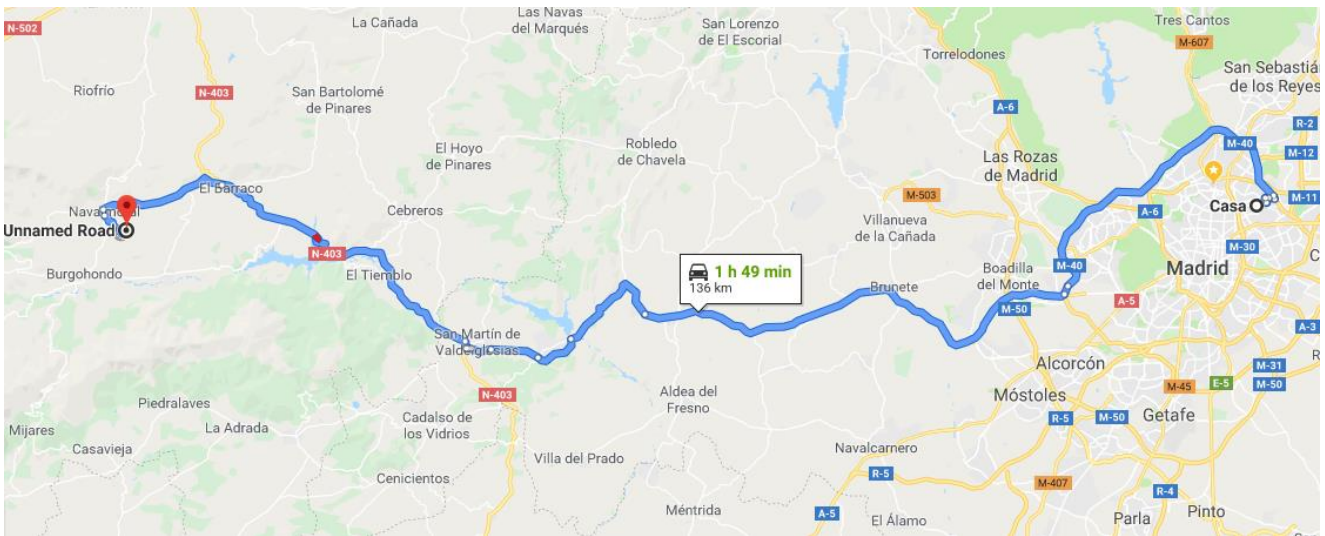



El campamento

El lugar de campamento de este año es nuevo. Es una zona de acampada muy buena. Además, el terreno cuenta con una gran explanada.

Coordenadas del terreno:

- 40° 26' 41.17" N
- 4° 44' 45.82" W

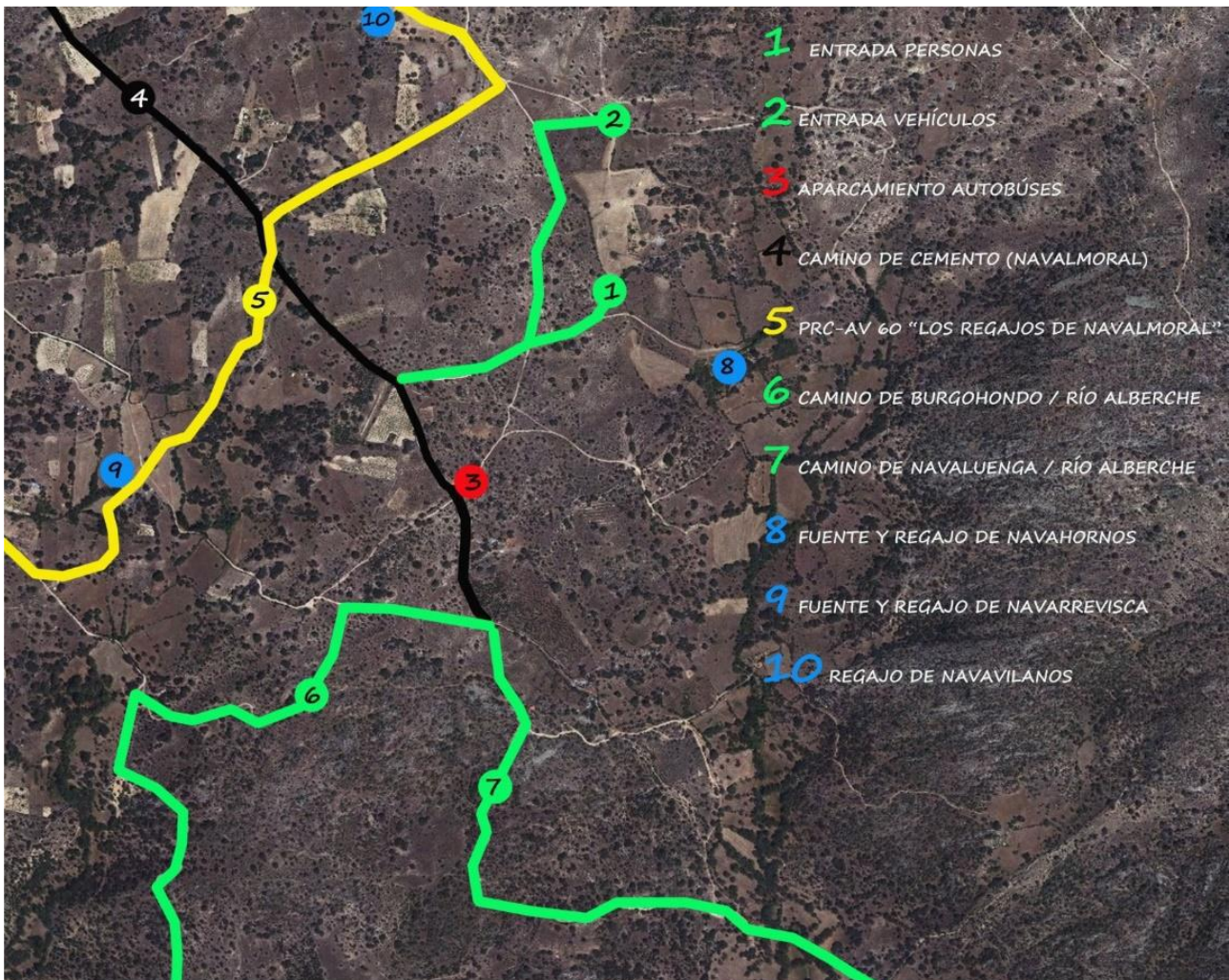



ASOCIACIÓN JUVENIL SCOUT PROEL 334

ASDE – Exploradores de Madrid

Andorra, 15. Madrid 28043

www.proel334.net / buzon@proel334.net



SCOUTS®
Construir un Mundo Mejor

ASDE
Exploradores de Madrid

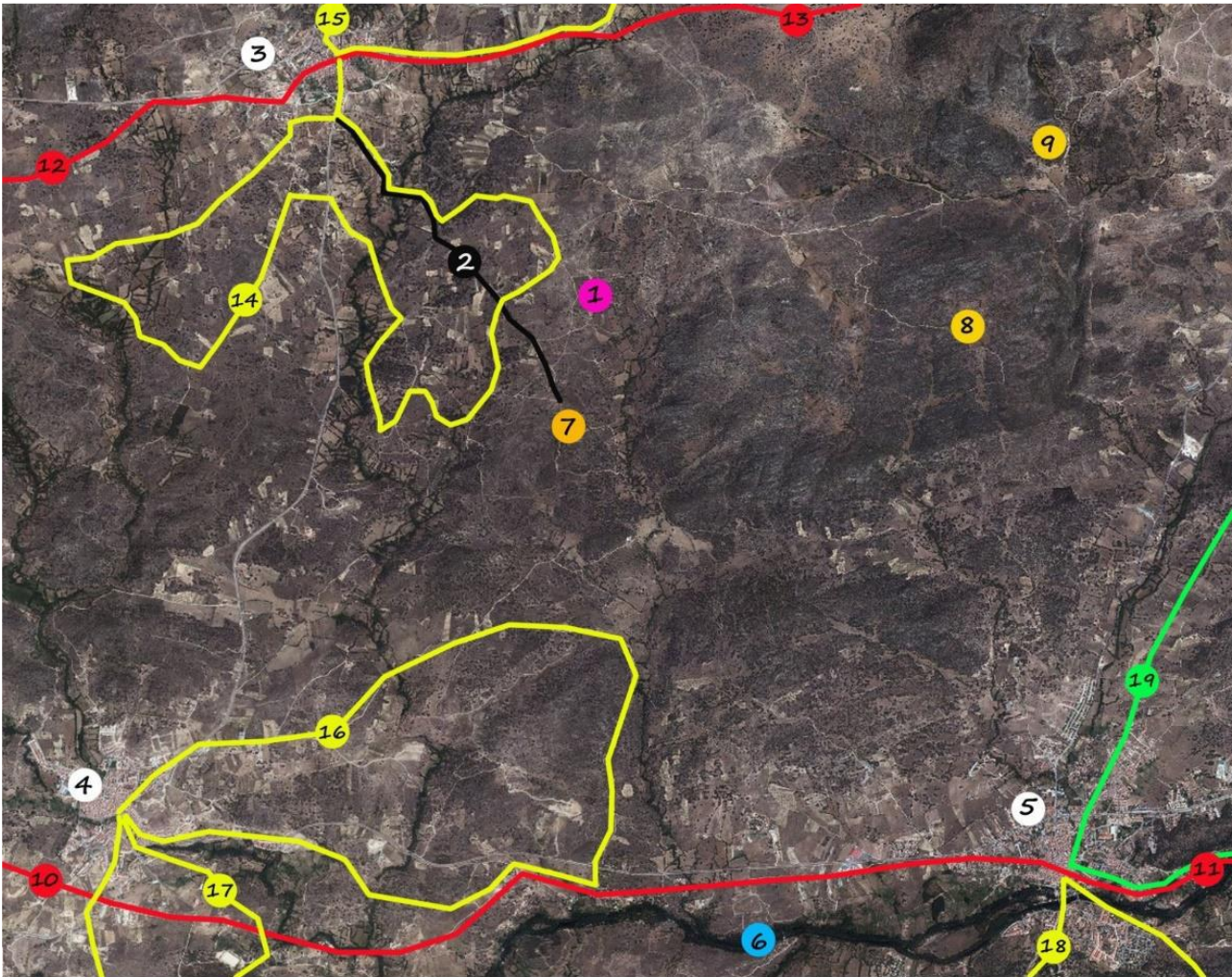

- 1 Zona de Campamentos "La Chaparrera" 2 Camino de Cemento 3 Navalmoral de la Sierra
4 Burgohondo 5 Navaluenga 6 Río Alberche 7 Camino Burgohondo/Navaluenga/Río Alberche
8 Enebral y Regajo del Peralejo 9 Cañones del Arroyo de la Lobera 10 GR10 Dir. Gredos
11 GR10 Dir. Valle de Iruelas/Pantano Burguillo 12 GR10.3 Dir. Gredos 13 GR10.3 Dir. Valle de Iruelas
14 PRC-AV60 "Los Regajos de Navalmoral" 15 PRC-AV59 "La Calzada Romana y Bardera"
16 PRC-AV14 17 PRC-AV12 y 13 18 PRC-AV 9 y 10 19 GR Bosques Mágicos



Organización del campamento



Cocina e Intendencia	
Primera semana	Segunda semana
Emilio Cabrera (Intendente)	Emilio Cabrera (Intendente)
Paloma de Oñate	Paloma de Oñate
Gregorio Redondo	Pilar Varela
Laura Huerga	Pablo Tomé
Jorge Granero (Apoyo)	Jorge Granero (Apoyo)



Material individual recomendado

- ♣ Saco de dormir y aislante (esterilla).
- ♣ Ropa interior y calcetines (varias mudas, hacia 6 u 8).
- ♣ Camisetas (hacia 6 u 8), pantalones cortos, alguno largo.
- ♣ Pijama o chándal (para dormir por las noches).
- ♣ Prenda de abrigo: 1 jersey y 1 forro polar, por ejemplo.
- ♣ Prenda de lluvia: impermeable o poncho de agua. Obligatorio.
- ♣ Toallas: grande para baño, y otra pequeña para el aseo.
- ♣ Un par de bañadores (nos bañaremos en el río casi a diario).
- ♣ Calzado deportivo (tipo playeras) y botas tobilleras.
- ♣ Zapatillas de agua (chancas) Obligatorio para poder bañarse.
- ♣ Sombrero, gorra, o cualquier tipo de cubrecabeza. Obligatorio.
- ♣ Útiles de aseo: desodorante, peine, cepillo y pasta de dientes.
- ♣ Útiles de escribir: bolígrafo, papel, lápiz, goma, etc.
- ♣ Útiles de comida: plato, vaso, cubiertos, servilleta (en bolsa de tela)
- ♣ Linterna (con pilas de repuesto).
- ♣ Bolsas de plástico para la ropa sucia y otros usos.
- ♣ Cantimplora. Obligatoria.
- ♣ Repelente de mosquitos y garrapatas.
- ♣ Crema para el sol.
- ♣ Uniforme scout obligatorio (polo y pañoleta quien la tenga).
- ♣ 1 rollo de papel higiénico.
- ♣ 1 jabonera. Obligatoria.



Cómo organizar un macuto

Esta imagen muestra cómo preparar el macuto para el campamento. Ayudar a vuestros hijos a hacer el macuto no es hacerlo vosotros, es ayudar (recordad que es necesario que desde pequeños vuestros hijos se acostumbren a responsabilizarse de sus pertenencias y a organizar el material). Os rogamos que prestéis especial atención a la recomendación de no llevar nada fuera de la mochila, ya que así evitamos las pérdidas de objetos.

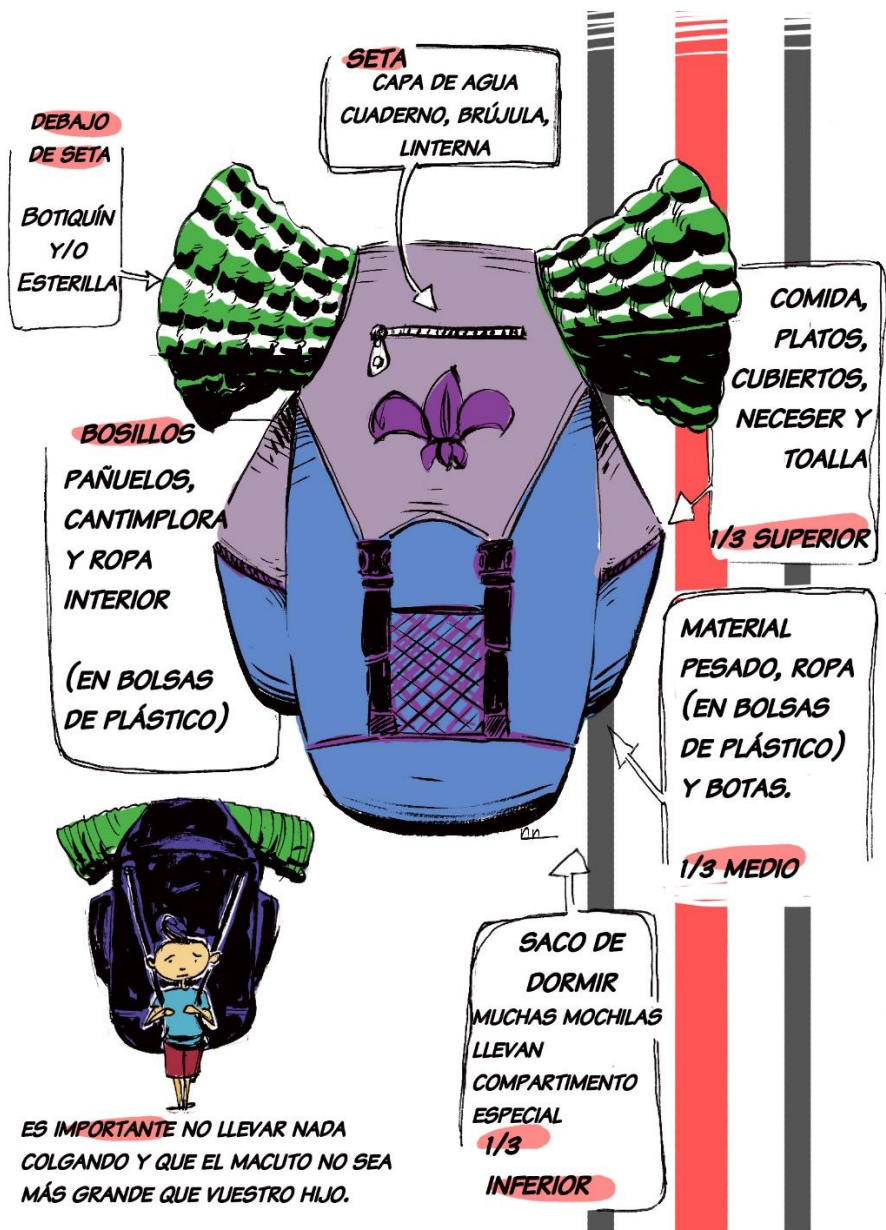



Normas de campamento

1. Límites del Campamento:

- ♣ Los límites del Campamento serán conocidos por todos los acampados y estarán señalizados.
- ♣ Está totalmente prohibido abandonar el lugar de campamento sin autorización expresa del Director de Campamento, salvo durante las actividades programadas de sección y en compañía de un Scouter o personal de apoyo responsable. Los menores de edad no podrán salir del recinto sin compañía de un adulto bajo ningún pretexto.
- ♣ El acceso al río sólo se realizará bajo la vigilancia de un scouter.
- ♣ El acceso al área de cocina e intendencia está limitado a scouters y personal de apoyo.
- ♣ Durante la preparación de comidas, está prohibido a todos los acampados (educandos y Scouters) el acceso al área de cocina, salvo autorización expresa del equipo responsable.

2. Material:

- ♣ Todo el material y los efectos personales de los asistentes (chavales, scouters y personal de apoyo) deberá ser comprado por ellos mismos en Madrid antes de la celebración del campamento. Durante el mismo, sólo el material dañado o extraviado podrá ser solicitado al intendente quien decidirá sobre su compra según el calendario que tenga establecido, la importancia del elemento solicitado y la disponibilidad de comercios en el lugar.
- ♣ Las sustancias tóxicas o inflamables deberán almacenarse con las medidas de seguridad necesarias dentro de la tienda de material. Todos los scouters de sección están obligados a retirar después de su uso y/o por las noches las bombonas de gas o el alcohol de quemar que hayan usado en las actividades de sección o de grupo.

3. Asistencia a Actos Comunitarios:

- ♣ Es obligatoria la asistencia para todos los acampados.
- ♣ Prenda de cabeza obligatoria (gorra, sombrero, gorro...).
- ♣ Será necesario llevar polo scout o jersey de grupo; y pañoleta, si se ha realizado la Promesa.
- ♣ El Director de Campamento avisará con un pitido de silbato 5 min. antes del comienzo quedando fuera de la formación quien no lleve la indumentaria correcta o llegue con retraso.

4. Enfermedades y tratamientos médicos:

- ♣ Cuando un acampado enferme o sufra una lesión, deberá comunicarse el hecho al Director de Campamento y/o al Coordinador de Sección quienes serán responsables de ponerse en contacto con los padres o tutores del menor, y decidir sobre la asistencia del afectado al centro de salud.



ASOCIACIÓN JUVENIL SCOUT PROEL 334

ASDE – Exploradores de Madrid

Andorra, 15. Madrid 28043

www.proel334.net / buzon@proel334.net



- ♣ Los asistentes que se encuentren bajo tratamiento deberán traer las medicinas que necesiten de Madrid. Cualquier otro gasto farmacéutico que deba realizarse con motivo de enfermedades o lesiones causadas durante el campamento será pagado por el Grupo Scout y adquirido por el intendente según la prioridad para la salud del afectado.

5. Juegos de cartas.

- ♣ No estará permitido jugar con cartas tipo “Magic”, estando permitido el uso de naipes para juegos tradicionales y participativos. Siempre en el tiempo libre y sin apuestas.

6. Uso de dispositivos:

- ♣ El uso de teléfonos móviles está limitado a Scouters y personal de apoyo.
- ♣ El uso del teléfono móvil está limitado a las actividades que lo requieran con previo aviso a los scouters de sección. Recomendamos no traer móvil.
- ♣ La función del generador eléctrico del campamento es proporcionar luz durante la noche y recargar las baterías de los móviles de los Scouters o el personal de apoyo. Cualquier otro uso de este debe respetar esta prioridad y contar con el consentimiento del Kraal.

7. Tabaco:

- ♣ Está prohibido su consumo durante el desarrollo de las actividades y delante de los menores de edad. Habilitaremos una zona de fumadores para los adultos.
- ♣ Está totalmente prohibido fumar dentro de tiendas de campaña o del área de cocina.

8. Alcohol:

- ♣ Está prohibido su consumo durante la duración del campamento a todos los asistentes (Scouters, educandos). El día de familias, sí que estará permitido su consumo responsable dentro de la legalidad.

9. Otras drogas:

- ♣ Está prohibido el consumo de cualquier tipo de droga o estupefaciente durante la duración del campamento a todos los asistentes. Llegado el momento se tomarán las medidas oportunas.

10. Día de Familias:

- ♣ Domingo 28 de julio, de 11:00 a 18:00 (habiendo opción de asistir a la velada nocturna del sábado 27 de julio de 22:00-23:30).
- ♣ Se ruega evitar visitas fuera de esas horas o de ese día, no habiendo causa justificada.
- ♣ **No está contemplado** que aquellas familias que acudáis **saquéis a vuestros hijos** del campamento. Consideramos que hacerlo **nos crea varios inconvenientes: vuestros hijos desconectan** mucho del ambiente que conseguimos en el campamento; y por otra



parte, **aquellos niños que no van a recibir visitas pueden sentirse discriminados.**

El día de padres es un momento para que vosotros os acerquéis al campamento, no para que vuestros hijos se acerquen a vosotros; para eso ya está el resto del año.

- ♣ No está permitido el acceso a la zona de Cocina para calentar comida. Pensad en traer comida fría.
- ♣ No está permitido hacer fuego en la zona de Campamento.
- ♣ **EVITAD PONERLES COMIDA DE MÁS O CHUCHERÍAS, PUES ESTAMOS EN EL CAMPO Y PODRÍAN ATRAER INSECTOS, APARTE DE ENTORPECER EN NUESTRA ACCIÓN SOBRE LA ALIMENTACIÓN DE LOS EDUCANDOS. SI SE DA EL CASO DE QUE LOS ACAMPADOS LLEVAN COMIDA EXTRA, O LA RECIBEN DURANTE EL DÍA DE FAMILIAS, LES SERÁ RECOGIDA, PASANDO A LA DISPOSICIÓN DE LA COCINA DE CAMPAMENTO.**

Consejos

1. Es aconsejable llevar todas las prendas y utensilios marcados con las iniciales del acampado, a fin de evitar confusiones y pérdidas.
2. Traed útiles de comida (**plato con asas de aluminio**, en ferreterías), poto, cubiertos, servilleta y bolsa de tela) pues no será posible utilizar los de cocina.
3. **La ÚNICA COMIDA que hay que TRAER de casa es la del MEDIODÍA del día 16.**
4. Estad pendientes del tema de los **piojos**. Os insistimos todos los años, pero si algún niño viene de Madrid con piojos nos crea un problema que puede ir desde tener que prescindir de algunas actividades para revisar a los niños hasta que nos levanten el campamento si se descontrolan (que a algún grupo le ha pasado). Para evitar piojos durante el Campamento es recomendable que, **DESDE 15 DÍAS ANTES** del Campamento, revisemos bien a todos, especialmente a los más pequeños y a aquellos que hayan estado en otro campamento la primera quincena.
5. No es necesario llevar nada de dinero, pues no lo vamos a necesitar. En la cuota que se os pasa están incluidos todos los gastos. Todo el dinero que lleven se les retirará, para evitar problemas, y devolverá al final del Campamento.



Presupuesto

PRESUPUESTO CAMPAMENTO DE VERANO	Categorías	CAMPAMENTO	Concepto	GRUPO
	A - Transporte	3.665,00 €	Autobús, furgoneta y combustible	
			Transporte en Madrid	650,00 €
	B - Manutención	7.299,00 €	Comida	
			Comida	- €
	C - Infraestructuras	3.860,00 €	Andamio, maderas, gasolina y material diverso	
			Material de grupo a renovar	900,00 €
	D - Alojamiento	968,00 €	Alquiler terreno	
			Alquiler terreno	- €
	E - Secciones	- €	Material de secciones	
		Material común: cuerda pita, piquetas,...	455,00 €	
Z - Otros	1.070,00 €	Gastos administrativos e imprevistos		
		Cursos manipulador, camisetas, seguros	620,00 €	
Becas-Parciales Restan	- €			
Total	16.862,00 €	19.487,00 €	2.625,00 €	
		COSTE POR ASISTENTE	233,41 €	
		(Coste CAMPAMENTO / Chavales Previstos)		
		COSTE PROPUESTO	235,00 €	
ASISTENCIA PREVISTA	Actuales		Previsión	
	0	Castores	10	
		Manada	18	
		Tropa	17	
		Esculta	15	
		Clan	11	
	0	CHAVALES	71	
		Scouters	20	
		Apoyo	5	
		Total	96	



Inscripción

Para poder ajustar al máximo los presupuestos y poder contar con el flujo de caja adecuado para el funcionamiento del Campamento, a estas alturas imaginamos que todos habéis confirmado vuestra asistencia. Pero si hay algún rezagado, dirigíos a los scouters de vuestra sección y confirmadles la asistencia.

Los pagos se realizarán automáticamente en las fechas indicadas sobre vuestras cuentas bancarias habituales para los recibos del Grupo. En caso de que queráis que se os pase a otro número de cuenta o tengáis cualquier inconveniente, hablad con Pablo o Ainhoa.

Las cuotas funcionarán de la siguiente manera:

- La **primera cuota** del campamento pasada a finales de junio fue de **140€** y se pasará junto a la cuota mensual habitual de junio.
- La **segunda cuota** será de **95€** y se pasará junto a la cuota mensual habitual de julio.
- Recordamos que este año el coste del campamento será íntegro, aunque vuestro hijo o hija asista sólo una semana.

Os recordamos también que es imprescindible estar al corriente en las cuotas para poder asistir al Campamento. Si no sabéis en qué estado os encontráis, hablad con Tesorería.

La no asistencia al Campamento o la anulación antes de la fecha de salida implica la pérdida de los pagos que se hayan realizado hasta el momento.

Documentación (es como el billete de tren: ¡quien no tenga, no viaja!)

Para la asistencia de CUALQUIER PERSONA (chavales, scouters y personal de apoyo) al campamento es **IMPRESINDIBLE** haber rellenado el formulario de Google de la autorización y haber enviado por correo los archivos adjuntos que se os pedían:

- ♣ **Autorización Asistencia Campamento 2019** OJO: NO SIRVE la Autorización de Ronda. Tenéis que firmar una nueva autorización específica para el Campamento. Pedidla a los scouters para que os la den y rellenadla o imprimidla de la página web.
- ♣ **Ficha Médica Campamento 2019**
- ♣ **Tarjeta de la Seguridad Social o equivalente escaneada**
- ♣ **Cartilla de Vacunaciones escaneada**
- ♣ **DNI escaneado para mayores de 14 años**

Preguntad a vuestros scouters por la tarjeta sanitaria y la cartilla de vacunaciones, que sí os puede valer si la tenéis entregada (obviamente).

ES MUY IMPORTANTE HABER ENTREGADO TODA LA DOCUMENTACIÓN, PUES NOS LO EXIGE LA LEY.